



CUENTA PÚBLICA N°4



CP 4: CIERRE DE DATOS L 26 DE MARZO 2026



EN ACCIÓN CON

Banco de Chile





DESAFÍO LEVANTEMOS EL SUR

¿QUÉ HEMOS HECHO? EN ACCIÓN

24 horas desde ocurrida la emergencia, nuestro equipo ha estado desplegado en terreno articulándose con autoridades y actores locales para dar ayuda inmediata a las comunidades del sur de Chile afectadas por los incendios que se han expandido por casi 40.000 hectáreas, y que han generado una destrucción sin precedentes, especialmente en la región del Biobío.

Ya sabemos que son miles de viviendas destruidas y más de 20.000 damnificados, pero las cifras siguen en evaluación y aumentan con el pasar de los días.

Por ello, nuestro equipo ha estado enfocado, en una primera etapa, en la entrega de ayuda de primera necesidad, consistente en insumos de limpieza, alimentación, higiene, remoción de escombros, y otras ayudas de máxima urgencia para sectores y comunidades que lo han perdido todo, y deben volver a levantarse. A su vez, nuestras áreas de Educación, Emprendimiento y Empleabilidad, Desarrollo Social y Salud, han estado validando comunidades e infraestructura comunitaria destruida, para elaborar un plan de reconstrucción y recuperación a corto, mediano y largo plazo.

A su vez, y en el marco de nuestra alianza con Entel, desplegamos nuestro Camión, Centro de Operaciones de Emergencia para dar un punto de conexión eléctrica a actores clave para la primera respuesta, y luego se posicionó para el apoyo de entrega de primera necesidad, y para la entrega de insumos electrónicos a los más afectados.

A continuación se detallan los fondos recaudados, detalle del uso de estos fondos y las iniciativas que estamos llevando a cabo en respuesta ante la emergencia.





DÓNDE HEMOS ESTADO

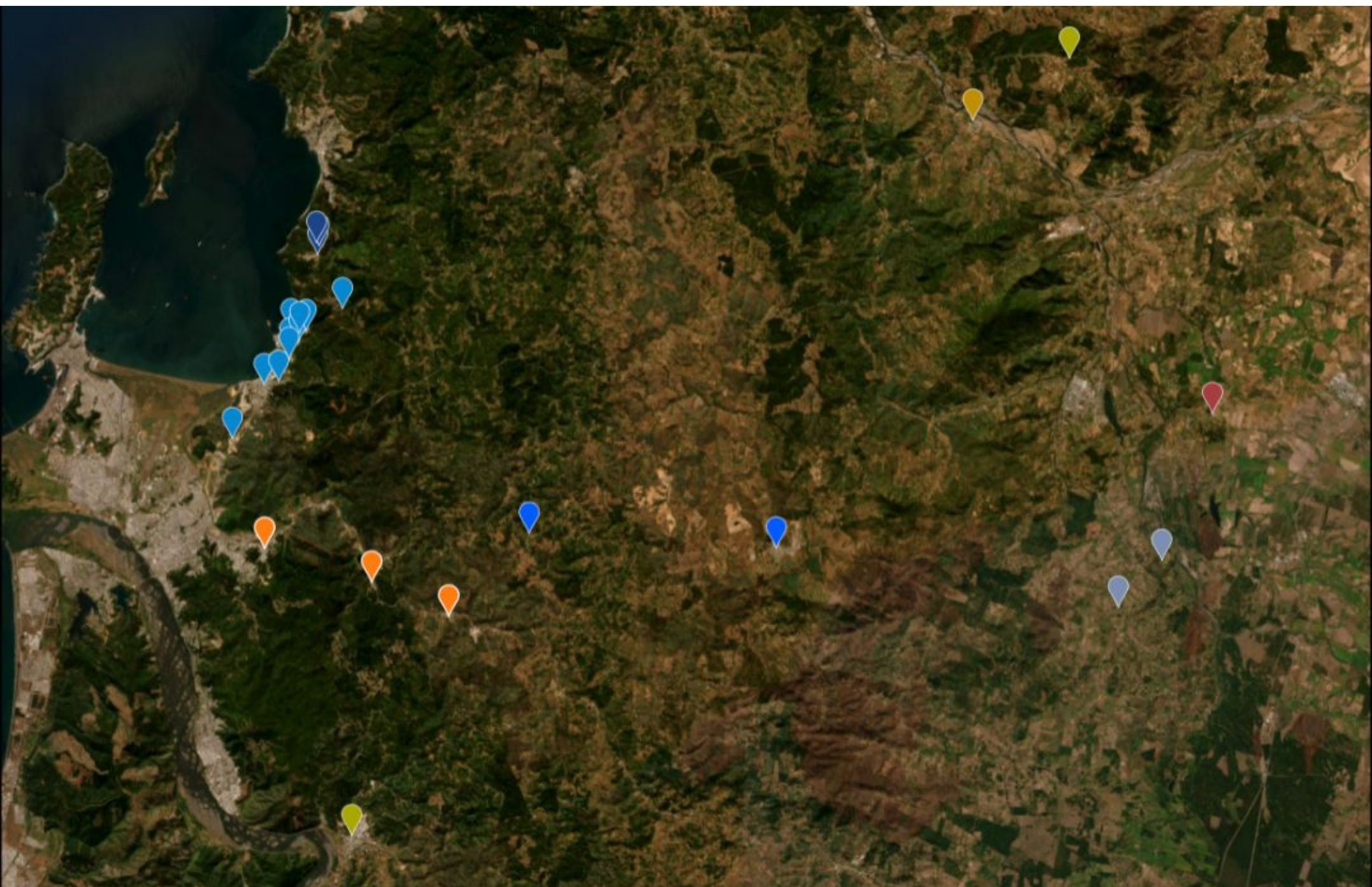

Lirquén, Penco

Villa Italia, Penco

Villa Alegre, Penco

Villa Ríos de Chile, Penco

Villa Penco, Penco

Geochile, Penco

Vipla, Penco

Teniente Merino, Penco

Villa Miramar, Penco

Cerro Rehue, Penco

La Isla, Penco

Villa Villarrica, Penco

Población Gabriela Mistral, Penco

Chaimávida, Concepción

Palomares, Concepción

El Pino, Concepción

Lo Tato, Concepción.

Libuy, Bulnes

Manque Sur, Quillón

Cerro Negro, Quillón

Hualqui (comuna)

Florida (Comuna)

Sector Los Puentes, Florida

Punta de Parra, Tomé

Bello Horizonte, Tomé

Brisas del Edén, Tomé

Vista Hermosa, Tomé

Ñipas, Ránquil

FONDOS RECAUDADOS

RECAUDACIÓN TOTAL

\$8.601.029.216

Empresas: **\$3.736.114.207**

Empresas comprometidas: **\$1.722.000.000**

Personas naturales: **\$2.081.743.939**

Especies recibidas a valor comercial: **\$1.061.171.070**

DONACIONES EMPRESAS

Total recaudación empresas: **\$4.797.285.277 (Dinero + especies)**

Nº de empresas que donaron dinero: **437**

Nº de empresas que donaron especies: **28***

*Se consideran aquellas que efectivamente llegaron a destino.

DONACIONES PERSONAS

Total recaudación personas naturales : **\$2.081.743.939**

Nº de personas que donaron vía página web: **29.082**

Nº de personas que donaron por transferencia directa: **20.967**

Total de donantes: **50.014**





DETALLE DE ESPECIES RECIBIDAS

ITEM	Donaciones recibidas en especies
Bebestibles (aguas, leches y bebidas energéticas)	\$134.076.039
Artículos de higiene personal	\$370.734.656
Artículos de protección personal	\$59.250.055
Artículos de higiene del hogar	\$76.459.218
Raciones de alimentos	\$97.184.569
Materiales de construcción	\$239.439.424
Equipamiento de emergencia y refugio	\$84.027.109
Total	\$1.061.171.070



CONSOLIDADO USO DE FONDOS

Categoría	Presupuesto
Compras insumos, servicios y gastos operativos	\$ 1.025.436.738
Total	\$1.025.436.738





Desglose de compras de insumos, servicios y gastos operativos

Desglose de gastos totales insumos	Costo total
Kit de Remoción de Escombros	\$21.055.756
Kit EPP Equipo en Terreno	\$1.359.176
Estanques de Agua Comunitarios	\$3.610.103
Servicio arriendo de sanitarios	\$16.229.358
Tarjetas para reconstrucción asistida	\$497.709.415
Toldos	18.587.351
Capas de agua	\$614.880
Olla Común	\$2.979.827
Cámaras de Seguridad	\$476.948
Apoyo emprendedores	\$97.812.292
A Mí Sí Me Importa	\$19.312.544
Materiales Camión COE	\$136.940
Escuela Modular Punta de Parra Biblioteca	\$23.520.000
Escuela Modular Punta de Parra Equipamiento	\$69.772.936
Escuela Modular Punta de Parra Construcción	\$6.908.853
Juegos Infantiles Escuelas	\$26.659.344
Casas Olivo Construcción	\$80.246.725
Jardín Florcita Silvestre Construcción	\$63.219.992
Actividades de voluntarios	\$909.237
Materiales estanque de agua	\$425.081
Total	\$951.546.758
Gastos Operativos	\$73.889.980
Total Gastos Operativos + insumos	\$1.025.436.738



BENEFICIA -RIOS 8.656*



*La cifra se calcula contando a las personas una sola vez, por sector al que hemos llegado con ayuda. Si hubo varias entregas en un mismo lugar, se considera solo la que llegó a más personas, evitando duplicaciones.



DESPLIEGUE EN TERRENO

Tipo de kit	Cantidad
Kit de Remoción de escombros	167 unidades
Kit de Alimentos	500 unidades*
Kit de Limpieza	468 unidades*
Total	1135

*Los kits de alimentos y de limpieza del hogar son unidades de medida elaboradas durante el proceso de inventariado en el centro de acopio habilitado para la emergencia, en función de la disponibilidad de donaciones recibidas en ese momento. Debido a la naturaleza de la respuesta en emergencia, el contenido específico de los kits pudo variar entre unidades.





Desglose de insumos entregados

ITEM	NÚMERO DE INSUMOS ENTREGADOS	DETALLE
Artículos de protección personal	12.012	Gorros legionarios, lentes de protección, mascarillas respirables y guantes de cuero.
Kits de remoción de escombros	160	Cada kit contiene: guantes de seguridad, antiparras, carretilla 60 litros, pala, rastrillo, gorro con protección solar, zapatos de seguridad, sacos pack 10, 2 unidades de mascarilla n95 y bloqueador solar.
Generadores	13	Generadores de 2,1 kw para junta de Vecinos Parra y Plaza Los Pescadores.
Baños químicos	50	Baños químicos para asistir a sectores destruidos completamente.
Estanques de agua	79	Estanques de agua de 1.000 L de capacidad
Toldos de sol	100	Toldos de sol para comunidades afectadas.
Toldos de agua	122	Toldos resistentes al agua para comunidades afectadas.
Apoyo a emprendedor	75	Entrega de materiales de construcción a 7 emprendedores de Punta de Parra.
Material impermeable	334	M ² de lona repelente al agua.
Materiales de construcción	63.453	Materiales de construcción de vivienda. Lo que contempla planchas de lámina acanalada, piezas de carretillas para armado, serruchos, palas, guantes de protección, martillos, rastrillos, bisagras, manillas, cerraduras, cascos, placa manillas y picaportes.
Tarjetas de reconstrucción	203	Entrega tarjetas en comunas de Tomé, Penco y Concepción.
Bebestibles (aguas, leches y bebidas energéticas)	349.723	Litros de bebestibles. Lo que contempla aguas en formatos botella de 1,6 L y bidones de 6L, leches 6x200ml, bebidas energéticas, bebidas azucaradas y bebidas isotónicas individuales.
Artículos de higiene personal	23.169	Pallets con packs de pañales para adultos, pañales para bebé, sabanillas, toallas y protectores femeninos.
Artículos de higiene del hogar	13.420	Artículos de aseo del hogar. Lo que contempla cajas de alcohol gel de 320 ml, toallas de algodón, escobas, guantes de cocina, papel absorbente, cloro-gel, limpiador de superficies en crema, limpia-pisos, paño multiusos, lavalozas, esponjas, bolsas de basura y papel higiénico.
Raciones de alimentos	75.794	Barritas de cereal, productos enlatados, instant lunch de sopa de fideos, pastas precocidas, salsas de tomate, galletas de sodas, azúcar, cajas de té negro, arroz y galletas mini.
Colchones	587	Colchones de 1 plaza y 1.5 plaza.
Almohadas	5.000	Almohadas Fibra Poliéster
Entrega de teléfonos	86	Entrega de teléfonos en alianza con ENTEL a casos prioritarios.
Apoyo olla común	22	Apoyo a dos ollas comunes de Lirquén a través de entrega de utensilios de refrigeración de alimentos y cocina.
Préstamo de herramientas	119	Préstamo de herramientas para reconstrucción.
Total	544.321	Insumos entregados a personas damnificadas ¹

¹ DETALLE INSUMOS. Es necesario señalar que en la práctica una misma persona o comunidad ha recibido más de una ayuda por parte de Desafío Levantemos Chile. Proceso que considera el nivel de urgencia de los casos en terreno, para lograr su acompañamiento y asistencia en compras durante esta fase inicial de recuperación tras la emergencia.

Plan de Recuperación y Reconstrucción

Infraestructura y programas comunitarios

Nuestra prioridad es la recuperación de la comunidad, poniendo énfasis en las escuelas, para que los niños y niñas vuelvan a clases cuanto antes, los establecimientos de salud, para garantizar la atención inmediata, la reactivación productiva, para que las comunidades vuelvan a ponerse de pie, y las sedes sociales, para fortalecer el tejido social. De manera excepcional, nos enfocaremos en casos específicos de reconstrucción de viviendas, en complemento a la labor del Estado.

Educación

Existen 7 establecimientos afectados, 6 de los cuales tienen destrucción total. Estamos articulados con las autoridades, y hemos establecido que Desafío Levantemos Chile abordará la habilitación modular de dos establecimientos, y la reconstrucción definitiva de 1. De igual manera, se está trabajando en la propuesta de reconstrucción de un liceo y tenemos confirmada la habilitación de biblioteca de una escuela.

- **Habilitación modular Escuela Punta de Parra**

Habilitación modular de 790 m² para la Escuela Punta de Parra, que permitirá asegurar el retorno a clases en marzo de 2026, mientras el Estado, mediante el Ministerio de Educación (MINEDUC) avanza en la reconstrucción definitiva del establecimiento.

La habilitación modular de la Escuela Punta de Parra registra un avance sustancial, con fundaciones y montaje de módulos completados al 100%. Las instalaciones y obras exteriores superan el 75%, contando ya con servicios básicos operativos. Tras positivas visitas de autoridades y la comunidad, actualmente coordinamos la llegada del equipamiento para concretar su pronta reapertura.

Beneficiarios: 259

Donante: Empresa

Estado de avance: 100%

- **Habilitación modular Burbujitas del Mar**

Habilitación modular sala cuna (infantes que van desde 0 a 2 años), como respuesta a la necesidad de restituir espacios educativos de primera infancia en el sector de Lirquén, comuna de Penco, la cual contempla un diseño que responde a los estándares de funcionamiento de educación parvularia.

El proyecto entró en etapa de ejecución tras la entrega del terreno, contando con diseño aprobado por JUNJI y contratos firmados. Actualmente, se recibieron los primeros módulos en terreno, iniciando su montaje, conexión y habilitación, además de las instalaciones eléctricas y sanitarias y las obras complementarias exteriores.

Beneficiarios: 24

Donante: Empresa

Estado de avance: 90%

- **Reconstrucción definitiva Florcita Silvestre | Sede Villa Italia**

Reconstrucción definitiva de la infraestructura del jardín infantil –que a su vez también tiene infraestructura con uso para la Sede Social Villa Italia–, en conjunto con JUNJI, y la reconstrucción definitiva e implementación de la sede comunal en conjunto con JUNJI y los representantes de la sede.

La obra entra en su etapa final de terminaciones. En paralelo al diseño del mural y recientes visitas de avance con donantes y la comunidad, coordinamos activamente con JUNJI la renovación de los juegos Ejecución infantiles y la pronta recepción del equipamiento.

Beneficiarios: 212

Donante: Empresa

Estado de avance: 80%



Plan de Recuperación y Reconstrucción

● Reconstrucción Liceo Técnico Profesional Ríos de Chile

Reconstrucción de manera definitiva el Liceo Técnico Profesional Ríos de Chile, en Lirquén, comuna de Penco, restableciendo una infraestructura educativa segura, moderna y resiliente que permita retomar el proceso formativo de sus estudiantes tras los incendios forestales de enero de 2026, que destruyeron completamente el establecimiento y afectaron a cientos de alumnos de la zona.

Se recibió el programa de reposición de cubiertas realizado por la Dirección de Arquitectura del MOP, incluyendo el desarrollo estructural, las especificaciones técnicas y el componente de la arquitectura del proyecto. En paralelo, el equipo de Desafío Levantemos Chile ha empezado el proceso de recaudación.

Beneficiarios: 495

Donante: En confirmación

Estado de avance: 5%

● Biblioteca Punta de Parra

La emergencia generó un déficit crítico de mobiliario y equipamiento escolar de la biblioteca, afectando directamente el desarrollo de las clases y el bienestar de la comunidad educativa. La reposición contempla la entrega de mobiliario escolar completo por sala, equipamiento de apoyo pedagógico y elementos básicos para áreas administrativas y de servicio, permitiendo restablecer el funcionamiento del establecimiento en condiciones dignas, seguras y acordes a estándares educativos.

El mobiliario se encuentra listo para la inauguración de la biblioteca.

Beneficiarios: 259

Donante: Empresa

Estado de avance: 100%

● Equipamiento Escuela Punta de Parra

Mobiliario y equipamiento escolar de la Escuela Punta de Parra. La reposición contempla la entrega de mobiliario escolar completo por sala, equipamiento de apoyo pedagógico y elementos básicos para áreas administrativas y de servicio, permitiendo restablecer el funcionamiento del establecimiento en condiciones dignas, seguras y acordes a estándares educativos.

Beneficiarios: 259

Donante: Empresa

Estado de avance: 100%

● Equipamiento Deportivo | Escuela Punta de Parra

Entrega de implementos deportivos esenciales para distintos niveles educativos, permitiendo reactivar las clases de educación física, promover hábitos saludables y fortalecer la convivencia escolar que beneficia tanto a sus estudiantes y comunidad educativa.

Beneficiarios: 259

Donante: Empresa

Estado de avance: 100%

● Sala PIE | Escuela Punta de Parra

La emergencia generó un déficit crítico de mobiliario y equipamiento escolar de la Sala del Programa de Integración Escolar (PIE) y de la sala de la Calma, afectando directamente el desarrollo de las clases y el bienestar de la comunidad educativa. De modo que se concretó el equipamiento para habilitación de estos importantes espacios de la Escuela Punta de Parra.

Beneficiarios: 259

Donante: Empresa

Estado de avance: 100%

Plan de Recuperación y Reconstrucción

- **Juegos Infantiles | Establecimientos afectados**

Se implementan juegos infantiles de exterior en los establecimientos de J. Infantil Hojitas de Parra, Florcita Silvestre, Burbujitas de Mar y Esc Punta de Parra asegurando condiciones de seguridad, calidad y pertinencia para el uso educativo y recreativo.

Beneficiarios: 247

Donante: Personas naturales

Estado de avance: 100%

Salud

Existe un establecimiento destruido completamente, que es el Cecosf Ríos de Chile, Lírquen. Desafío Levantemos Chile se ha propuesto llevar a cabo la habilitación inmediata del establecimiento, para garantizar la atención médica lo antes posible para la comunidad afectada. Además, logramos concretar operativos de salud en comunas de la región, lo que permitió la atención urgente de personas afectadas por la emergencia, y de brigadistas y bomberos.

- **Centro Comunitario de Salud Familiar de Ríos de Chile**

Contempla la reposición de infraestructura de salud primaria mediante un módulo definitivo de 300 m², en respuesta a la pérdida total de 260 m² tras los incendios, restituyendo la atención a una población de 3.500 personas.

Este proyecto se mantiene en proceso de preparación técnica y solicitud de permisos.

Beneficiarios: 3.500

Donante: Empresa

Estado de avance: Formulación

- **Operativos médicos oftalmológicos**

Operativo médico en Biobío que, mediante una alianza público-privada, brindó atención oftalmológica especializada y kits de tratamiento a combatientes de incendios y afectados por los incendios. La intervención combinó evaluación clínica *in situ* con entrega de aparatos y tratamiento para la salud visual de las personas atendidas.

Se han realizado 2 operativos médicos durante las primeras semanas de transcurrida la emergencia, como despliegue en salud clave para evitar daños crónicos tanto al personal del servicio activo durante temporadas de incendio como los mismos afectados por la emergencia.

Beneficiarios: 500

Donante: Empresa

Estado de avance: 500 atenciones

- **Operativo médico salud mental - Emergencia**

A través de una alianza público-privada, duplas de psicólogo y psiquiatra brindaron atención de salud mental directamente en las zonas afectadas por los incendios. Mientras los especialistas de la clínica realizaron las atenciones en terreno, el Servicio de Salud local coordinó la priorización de pacientes para asegurar que la ayuda llegue a quienes más lo necesitan.

El programa asegura seguimiento y acceso a tratamiento gracias a una alianza con el Servicio de Salud local. Las atenciones comenzaron el 23 de febrero y continuaron durante un mes, con visitas cada 7 días.

Beneficiarios: 77

Donante: Empresa

Estado de avance: 77 atenciones

Plan de Recuperación y Reconstrucción

Emprendimiento y Empleabilidad

Ya tenemos confirmado que más de 300 emprendimientos han sido afectados. Estamos ejecutando un plan de impulso y acompañamiento técnico para que puedan levantarse y retomar la fuerza productiva del sector. Además seguimos apoyando a emprendedores afectados en la zona mediante compras asistidas.

- **Insumos Incendios Sur:**

Proyecto que busca entregar apoyo en la reactivación de emprendedores afectados por la emergencia, mediante compras de especies, ya sea, herramientas, materiales o insumos.

El equipo en terreno ya se ha desplegado y se han entregado herramientas, materiales e insumos a emprendedores afectados en base a las necesidades levantadas y requerimientos de cada emprendimiento.

Beneficiarios: 70

Donante: DLCH

Estado de avance: 70 emprendedores apoyados

Desarrollo Social

Estamos validando las Sedes Sociales e infraestructura de recursos básicos afectada, para reconstruir estos espacios que son fundamentales para la recuperación y cohesión comunitaria, tan importante en estos momentos. Por el momento, llevaremos a cabo la reconstrucción de 2 sedes sociales, una de las cuales ya fue mencionada como parte de la misma infraestructura de un Jardín Infantil.

- **Reconstrucción definitiva Sede Club Social Adulto Mayor Nueva Vida Punta de Parra**

Reconstrucción integral de la Sede Adulto Mayor de Punta de Parra, contemplando una superficie aproximada de 82 m² emplazados en un terreno del sector Polvorín. La estructura principal será en acero galvanizado tipo "Metalcon", con terminaciones en materiales mixtos, desarrollándose en un único nivel.

Este proyecto ha completado exitosamente las etapas de diagnóstico, validación técnica en terreno y verificación de factibilidad de servicios. Tras las visitas de los equipos de arquitectura y contratistas, ya se entregó el terreno para inicio de obras, cierre perimetral, limpieza y obras menores.

Beneficiarios: 30

Donante: Empresa

Estado de avance: 22%



Plan de Recuperación y Reconstrucción

Vivienda: Reconstrucción asistida

En la medida que se abordan las necesidades básicas, rápidamente estamos enfocados en aprovechar los conocimientos y voluntades locales para acelerar la recuperación, atendiendo a que muchos de los damnificados saben construir y necesitan apoyo inmediato. En este sentido, hemos planificado estratégicamente la entrega de tarjetas con dinero para compras en insumos de construcción y equipamiento, compras asistidas y asesoradas por nuestro equipo. Ya hemos avanzado con los casos más urgentes, donde hemos concentrado la ayuda en 203 familias prioritarias, compuestas principalmente de personas mayores (45%), familias con un índice de pobreza muy alto (22,5%), familias con hijos pequeños (20,1%), y personas en situación de discapacidad (7,2%).

Además, nos encontramos trabajando para seguir llegando a familias afectadas y mediante la identificación en terreno de casos críticos para la planificación de estrategias de reconstrucción.

● Proyecto 4 casas

Proyecto habitacional que contempla la construcción de cuatro viviendas como compromiso directo con la restitución de la dignidad y la calidad de vida de las familias en sectores afectados por los incendios, como una solución de base sólida para que así puedan proyectar un futuro más resiliente y próspero.

El proyecto habitacional avanza sostenidamente con cuatro viviendas en plena fase de ejecución, proyectando preliminarmente el término de sus obras para fines de abril. En paralelo, tras recientes visitas técnicas a terreno, se trabaja para posible incorporación próximamente de más viviendas adicionales para casos críticos.

Beneficiarios: 12

Donante: ONG

Estado de avance: 100%

● Construcción de 13 viviendas

Se contempla e impulsa la construcción de 13 viviendas de 50 m² para familias afectadas por la emergencia de incendios. El proyecto involucra varias constructoras para agilizar el proceso, contempla una gestión técnica rigurosa y reuniones con las comunidades beneficiarias.

El proyecto de Construcción de Viviendas está en fase de preparación y coordinación. Se han definido las familias beneficiarias, se continúa la recopilación de documentación, y se espera prontamente el inicio de obras está previsto. También se gestionan cotizaciones y reuniones informativas con las comunidades.

Beneficiarios: 39

Donante: Campaña y empresas

Estado de avance: En ejecución





EN
ACCIÓN
CON

Banco de Chile



¡SEGUIMOS EN TERRENO Y EN ACCIÓN!



DESAFÍO
LEVANTEMOS EL SUR